И. Д. ДОБРОВОЛЬСКИЙ И НАШ КРАЙ

От редактора

Имя секретаря первого Совета—Ивана Дмитриевича Добровольского записано в славные страницы истории нашей Родины и останется на долгие годы в памяти благодарных потомков.

Иван Дмитриевич был исключительно скромный человек, о себе он рассказывать не любил, а после полицейской расправы с ним в октябре 1905 года он был настолько болен, что рассказывать не мог. А поэтому о Добровольском и написано очень мало.

Работа Ю. П. Емельянова «И. Д. Добровольский и наш край» в какой-то степени восполняет этот пробел и будет служить достоверным, образным пособием для учителей, пропагандистов, любителей отечественной истории при изучении родного края и людей, прославивших его. Удача Емельянова Ю. П., изложившего материал документально, эмоционально, живо построена на глубоком знании того, о чем он пишет.

Автор—уроженец города Иванова—здесь он провел пионерское детство, здесь он учился в школе, в институте, по несколько раз бывал у многочисленных обелисков и памятников, воздвигнутых благодарными потомками на местах революционных событий 1905 года. Он несколько раз был в доме № 38 на улице III-го Интернационала, где жил революционер и рабочий поэт А. Е. Ноздрин. Встречался с близкими и родственниками участников событий, много раз бывал в музее, консультировался с его сотрудниками.

Любознательность личности и эмоциональность обстановки города «красных ткачей» заложили фундамент историческому мировоззрению и преемственности поколений. Емельянов —строитель, стал преподавателем истории. Переехав на постоянное жительство в Кольчугино, историк по призванию, он не мог не заниматься изучением истории родного края. За 1975—1980 гг. им написано несколько десятков газетных статей, издано несколько брошюр-буклетов. Все корреспонденции Емельянова читаются с интересом и пользой.

Предлагаемая вниманию читателя работа Ю. П. Емельянова «И. Д. Добровольский и наш край» будет встречена с неменьшим интересом. Старшее поколение кольчугинцев помнит Ивана Дмитриевича, было наслышано о его революционных заслугах, знало, как стойкого коммуниста, отдавшего силы, здоровье и способности делу борьбы с самодержавием и укреплению Советской власти. На Кольчугинском заводе по обработке цветных металлов имени С. Орджоникидзе, где работал И. Д. Добровольский, его знали как неутомимого партийного активиста и рационализатора. Меньше знает о нем молодежь, а он любил молодежь, как и все мы, возлагал на нее большие надежды.

Помню как в конце 1930 года Иван Дмитриевич охотно согласился выступить перед молодежью в клубе завода имени С. Орджоникидзе. Он намеревался многое рассказать о жизни и борьбе старшего поколения. Но с первых же минут надорвал голос, а средств усиления звука тогда не было. Некоторое время пересказывал другой, а затем выступление было закончено.

Я в те годы работал начинающим секретарем райсовета. Депутат Совета Добровольский приходил на заседания раньше всех и в ожидании начала работы задерживался подолгу в кабинете секретаря.

Он не просто ждал, а внимательно прислушивался, присматривался ко всему, что наполняло в то суетливое время рабочий кабинет секретаря райисполкома.

Горсовет еще не сложился и проблем было множество: организация колхозов, перебои с топливом, электроэнергией. Звонки шли с трех телефонов.

Помню с каким укором Добровольский обратился ко мне:

—«Вот Вы начали разговор с вошедшим в кабинет крестьянином, не дослушав его до конца взяли трубку телефона и долго отчитывали кого-то, а тем временем крестьянин ушел, не получив от Вас ответа. Это бюрократизмом называется.

Я бы на Вашем месте из трех телефонов, один оставил, и все внимание отдавал бы живому человеку—посетителю».

Его замечания были прямыми, резкими, но всегда доброжелательными. Он замечал и положительное в людях, умел подхватить, поддержать.

Прошло полвека с той поры, а встречи, разговоры с Добровольским я помню до сих пор.

Несколько дней назад мне было приятно прочитать в многотиражной газете Ивановской фабрики имени С. И. Балашова мои воспоминания о Добровольском, с очень существенным дополнением, которого я не знал. Я не могу не привести слова из этой маленькой статьи: «Текстильщики нашей фабрики гордятся тем, что в майские дни 1905 года их предприятие дало 18 рабочих депутатов в Иваново-Вознесенский Совет и среди них секретаря Совета И. Д. Добровольского».

На склоне лет своих, а мне идет 77-й год, я не только вспоминаю прошлое, но стараюсь не затеряться в нынешней кипучей жизни. На общественных началах работаю председателем Совета ветеранов комсомола города Кольчугина.

Прочитал призывы к 65-й годовщине Великой Октябрьской социалистической революции, где каждый призыв обращен ко мне и особенно 54-й «Славные ветераны! Наставники молодежи! Воспитывайте молодое поколение на революционных, боевых и трудовых традициях Коммунистической партии и советского народа!». В этих простых словах и глубокий смысл и нескончаемая работа!

И. А. ШИМАНАЕВ.

Иван Дмитриевич Добровольский- известный рабочий—революционер, один из создателей и руководителей первого Совета рабочих депутатов в Иваново—Вознесенске в 1905 году. Активный участник первой русской революции. Один из составителей и авторов первого протокола организационного собрания Совета рабочих депутатов города Иваново—Вознесенска,

И. Д. ДОБРОВОЛЬСКИЙ И НАШ КРАЙ

«Товарищи, вы пролили кровь за рабочее дело. Вы — революционеры, и ваша жизнь принадлежит рабочему классу. Гордитесь тем, что вы пострадали за рабочее дело. Вы исполнили свой долг, выполнили волю рабочего класса. Этим вы приняли посвящение в ряды солдат революции».

В. И. Ленин.

На улице Ленина в городе Кольчугине, стоит старый двухэтажный деревянный дом. На фасаде дома укреплена мраморная мемориальная доска, которая гласит:

«В этом доме с 1923 по 1945 гг. жил участник революции 1905—1907 гг., секретарь первого в России Иваново-Вознесенского общегородского Совета рабочих депутатов—Добровольский И. Д.

Годы жизни 1878—1945 гг.».

С начала первой русской революции в этом году исполнилось 77 лет. Она возникла не вдруг и не сразу. Понадобились долгие месяцы, годы неустанной работы профессиональных революционеров-большевиков под руководством В. И. Ленина и рабочих-активистов по пропаганде среди пролетарских масс идей классовой борьбы против своих угнетателей. Одним из таких рабочих-революционеров был наш земляк, уроженец Суздальского района Владимирской области Иван Дмитриевич Добровольский.[1]

В то отдаленное время иваново-вознесенский пролетариат под руководством городской партийной организации, измученный нищетой, голодом, бесправием и произволом со стороны предпринимателей и царских чиновников уже не в первый раз поднялся на борьбу с эксплуататорами.

12(25) мая 1905 года в Иваново-Вознесенске началась всеобщая стачка текстильщиков. Общее число бастующих превысило 70 тысяч ткачей и охватило большинство предприятий

[1] И. Д. Добровольский родился 15 июня (ст. ст.) 1878 года в селе Ляховицы, Суздальского уезда, Владимирской губернии,

Авенир Евстигнеевич Ноздрин (1862—1938), знаменитый рабочий-революционер, русский и советский рабочий поэт, один из первых зачинателей русской рабочей поэзии. Ученик выдающегося писателя В. Я. Брюсова.

Председатель первого в России Иваново-Вознесенского общегородского Совета рабочих депутатов в 1905 году.

Активный участник революции 1905—1907 гг. Летом 1907 года по приговору царского суда был сослан в Олонецкую губернию.

В октябре 1917 года активнейший участник революционных событий в Иваново-Вознесенске. Был избран в состав Совета рабочих и солдатских депутатов. Автор многочисленных революционных стихов, воспоминаний «Талка», «Как мы начинали», стихотворных сборников «Старый парус» (Москва, 1927 г.), «Избранные стихотворения» (Иваново, 1935 г.) и «Старый парус», (Иваново, 1962 г.), а также нескольких мемуарных воспоминаний.

Долгое время трудился над созданием историко-краеведческого произведения «Былое». Новеллы из записок старого краеведа», которое осталось незавершенным,

города и его окрестностей. «Посмотрите на центральный промышленный район,—писал В. И. Ленин—давно ли казался он нам спящим глубоким сном, давно ли считали там возможным только частное, дробное, мелкое, профессиональное движение? А там уже разгоралась всеобщая стачка. Поднялись и поднимаются десятки и сотни тысяч».[1]

В первые же дни стачки рабочие 44 предприятий и самых различных профессий, проявив свою инициативу, под руководством местной партийной организации, создали Совет рабочих депутатов.

Теплым майским вечером 1905 года одноэтажное кирпичное здание мещанской управы на Негорелой улице было до отказа заполнено депутатами Совета. Забастовщики полукольцом расположились на улице и жадно вслушивались в каждое слово своих представителей, доносившееся из открытых окон управы.

Первое заседание Совета открыл старший фабричный инспектор Владимирской губернии, Виктор Францевич Свирский, который во вступительном слове напомнил об ответственности Совета за события в городе и предложил избрать председателя и секретаря.

Послышались возгласы и предложения из среды депутатов: «Председателем Ноздрина», «Авенира Ноздрина», «гравера Ноздрина» и «Авенира Евстигнеевича».

Рабочие единогласно выразили свое желание видеть на посту председателя Совета, поэта-революционера, Авенира Евстигнеевича Ноздрина. По предложению депутатов с фабрики Товарищества Иваново-Вознесенской ткацкой мануфактуры «Компания» секретарем был избран электрик Иван Добровольский.

Ноздрин, заняв место председателя, напомнил представителям фабричной инспекции о том, что тяжелейшие экономические условия заставили ткачей подняться на забастовку, он говорил о тяжелом труде текстильщиков, которые работают и живут в невыносимых условиях и привел в пример свою трудовую биографию. Затем выступил один из лучших ораторов-большевиков, депутат Евлампий Дунаев, который открыто призвал Совет бороться, чтобы фабриканты и царские власти выполнили требования Совета рабочих депутатов и бастующих.

Секретарь И. Д. Добровольский фиксировал выступление в протоколе. Депутат Н. П. Грачев в это время дежурил в зале управы, наблюдая за порядком. Здесь в толпе депутатов, соблюдая правила конспирации, находились большевики-организаторы стачки: М. В. Фрунзе, А. С. Бубнов, А. С. Самохвалов и другие.

1 В. И. Ленин. Полное собрание сочинений, т. 10, стр. 314.

Добровольский красивым, убористым почерком писал в протоколе первого заседания Совета:

«15 мая 1905 года в 6 часов дня в помещении мещанской управы собрались депутаты от иваново-вознесенских фабрик и заводов в числе 150 человек обоего пола. При входе в помещение личности и полномочия проверялись самими депутатами, и они пропускались в зал управы. Сюда же прибыл старший фабричный инспектор и двое фабричных инспекторов г. Иваново-Вознесенска.

1. Г. старший фабричный инспектор, прежде чем приступить к совещанию, нашел нужным передать депутатам рабочих волю г. начальника губернии. Во время настоящей забастовки может представиться необходимость издать какое-либо печатное объявление или распоряжение. В настоящее время, когда все типографии примкнули к забастовке и для печатания объявления пришлось посылать. в Шую, на что потребовался целый день. Конечно, г. начальник губернии, имея в руках силу, мог бы спокойно, окружив типографию командой, охранить тех нескольких рабочих, которые необходимы для напечатания своих распоряжений. Тем не менее г. начальник губернии не желает возбудить обострение и предпочитает обратиться к благоразумию самих рабочих, надеясь, что они со своей стороны не будут создавать препятствий к подобной работе, если она понадобится.

На это депутаты заявили, что препятствий к такой работе нескольких рабочих не может быть, но это всецело будет зависеть от желания тех типографских рабочих, которые к этому будут призваны.

2. Г. старший фабричный инспектор высказал депутатам рабочих, что настоящее совещание является явлением новым. Г. г. депутаты рабочих своим спокойным, деловым отношением должны доказать, что рабочие способны законно и умело отстаивать свои интересы и тем заслужить одобрение своих товарищей.

В настоящем совещании место только важному делу—улучшению быта рабочих. Засим, признавая для себя неудобным председательствовать в совещании при своей роли посредника, г. старший фабричный инспектор предложил избрать председателя и секретаря. Председателем избран депутат А. Е. Ноздрин, секретарем депутат И. Д. Добровольский.

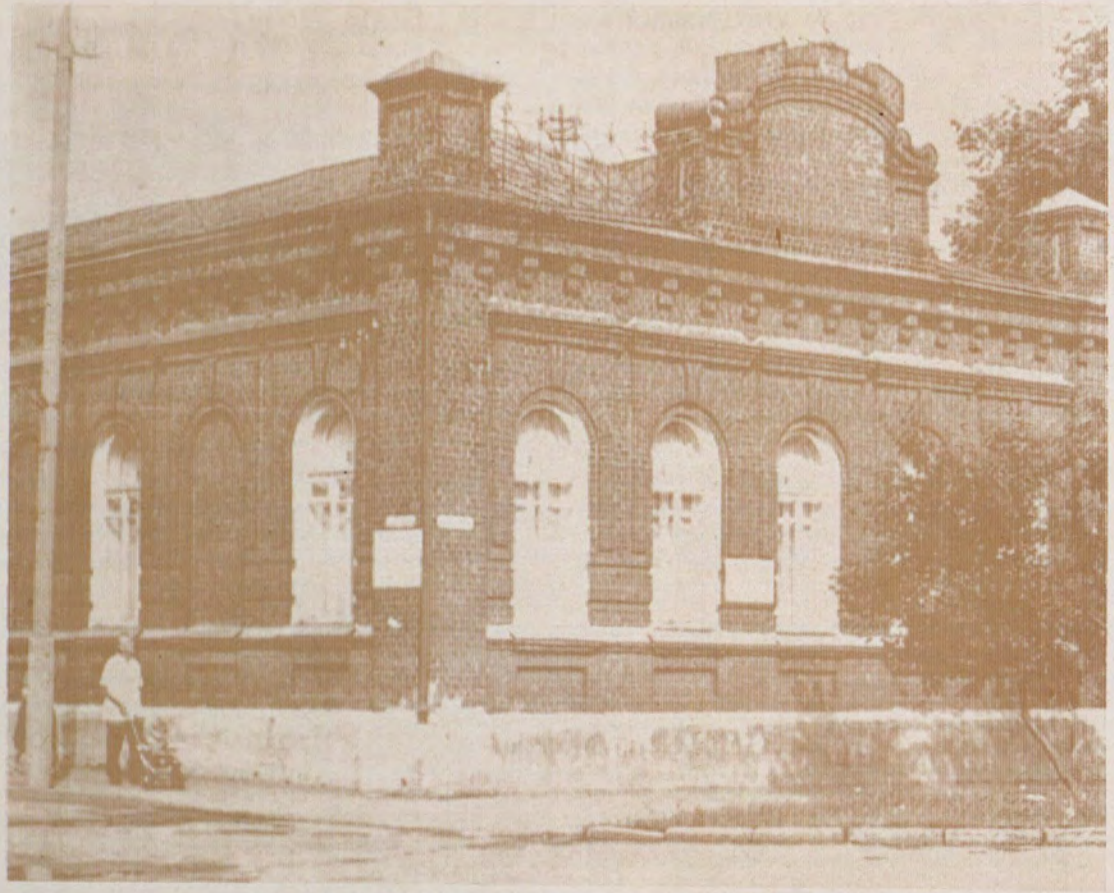

Дом—музей первого Совета—бывшая мещанская управа в 1905 году, где проходили заседания Иваново—Вознесенского общегородского Совета рабочих депутатов под руководством А. Е. Ноздрина, И. Д. Добровольского, Н. П. Грачева и И. В. Суховского.

Г. старший инспектор, объяснив, что по закону ответственность за порядок лежит на председателе, заявил, что ему принадлежит право распорядка в совещании и вопрос о допущении того или иного вопроса, и засим уступил председателю свое место. На совещание председателем поставлен первый вопрос: желают ли депутаты передать свои требования гг. фабрикантам и заводчикам через г. старшего фабричного инспектора; депутаты рабочих единогласно постановили: передать свои требования для вручения гг. фабрикантам и заводчикам через г. старшего фабричного инспектора числом пятьдесят (50) экземпляров.

Для совместного обсуждения с гг. фабрикантами депутатов собрание постановило: остаться в том же количестве, т. е. 150 человек, как и на этом собрании. Затем по предложению г. старшего фабричного инспектора была прочитана записка о приеме г. министром финансов депутации рабочих от общества взаимной помощи рабочих г. Москвы, а по заслушании совещание закрыто.

Председатель:
депутат А. Е. НОЗДРИН.
Секретарь:
депутат ДОБРОВОЛЬСКИЙ».

Иван Дмитриевич Добровольский работник Кольчугинского завода по обработке цветных металлов имени С Орджоникидзе. (фото 1932 г.)

Авенир Евстигнеевич так описывает начало деятельности Добровольского в Совете: «Наш секретарь Добровольский, при помощи другого секретаря Грачева, выбранного на этом же заседании, постарался этот протокол приготовить так, чтобы он не мог дать никакого повода к истолкованию нашего совещания как некорректного. Что было сделано и по другим соображениям»...[1].

Закончившееся поздней ночью заседание Совета показало начало классовой ожесточенной борьбы ивановских рабочих с царской администрацией и фабрикантами. Ткачи не испугались ни царских чиновников, ни войск, ни жандармов. С этого дня они знали, что у них есть свои политические руководители-большевики: М. В. Фрунзе, Ф. А. Афанасьев, А. С. Бубнов, и свой орган власти — Совет. «При выходе из зала заседания особо резко высказывались женщины-депутатки,—рассказывал А. Ноздрин,—которые считали своих мужей не хуже «ученых» в мундирах.

—Вот вас бы, мужики, надо назначить в инспектора-то,— говорили они. И в этих простых словах работниц еще тогда слышалось, что уже наступают времена рабочей власти, и что эта власть в некоторой степени и сейчас находится в наших руках»[2].

Деятельность И. Д. Добровольского в Совете и во время стачки ткачей была кульминационным периодом всей его жизни, хотя и в последующих этапах своей революционной деятельности он всегда шел в ногу с событиями в стране и временем.

Иван Дмитриевич являлся активным слушателем «вольного рабочего университета», участником всех происходивших демонстраций, сходок, митингов и почти всех заседаний Совета, которые происходили сначала в мещанской управе, а затем на берегах реки Талки.

28 мая 1905 года по инициативе местной организации большевистской партии, депутатами Совета от имени всех бастующих рабочих было направлено письмо министру внутренних дел России с требованием 8-часового рабочего дня и политических свобод. В числе поставивших под письмом свои подписи был и Иван Дмитриевич Добровольский.

Последующие события в городе отличались острым накалом классовой борьбы. Губернские власти с помощью войск, казаков и полиции решили силой задушить стачку текстиль-

[1] ЦГАЛИ СССР, ф. 352, оп. 1, ед. хр. 2, л. 592
[2] ЦГАЛИ СССР, ф. 352, оп, 1, ед. хр. 2, л. 592

щиков. Заранее сосредоточив воинские и казачьи части, царские власти устроили 3 июня 1905 года кровавое побоище на берегах реки Талки.

Авенир Ноздрин, Николай Грачев и Добровольский сделали все возможное, чтобы силой депутатской неприкосновенности защитить безоружных стачечников от пуль и нагаек жандармов и казаков. Бастующие были разогнаны силой воинских частей, которые применили огнестрельное и холодное оружие.

В результате несколько человек были убиты, многие получили травмы и раны. 81 человек из числа бастующих были арестованы, в том числе 44 депутата Совета и среди них — председатель Совета А. Ноздрин и секретарь—Н. Грачев.[2]

Совет был обезглавлен и по предложению руководства партийной организации его временно возглавил Иван Дмитриевич Добровольский. Ивановские ткачи отступили, но не сдались. В ответ на репрессии властей в городе начались стихийные выступления рабочих: горели склады, дачи фабрикантов и заводчиков.

Об этих трагических событиях на реке Талке, где главными виновниками были губернские власти и полиция, писал В. И. Ленин: **«Восстание и вооруженная битва на баррикадах Лодзи,—побоище в Иваново-Вознесенске,—всеобщие стачки и стрельба в рабочих в Варшаве и Одессе—,позорный конец комедии с земской делегацией,—таковы главные политические события истекшей недели».**[1]

Царские власти под влиянием непрекращающейся борьбы рабочих вынуждены были освободить арестованных и разрешить снова сходки на реке Талке. Стойко держались иваново-вознесенские текстильщики, но истощались силы бастующих. Несмотря на помощь из других городов и губерний, касса финансовой комиссии Совета была пуста, а репрессии против стачечников со стороны полиции, городских и губернских властей усиливались, но главный враг забастовщиков—голод, был сильнее всех.

Рабочие, сломив единый фронт предпринимателей и заставив фабрикантов Грязнова, Кашинцева и Щапова пойти на значительные экономические уступки и получив некоторые льготы на остальных предприятиях, вернулись в цеха фабрик и заводов с твердой верой в будущую свою победу.

«Мы с Талки вернулись в фабричные корпуса, если не победителями, то и не побежденными, но голодными, раздетыми, разутыми и не о каком успокоении не могли думать, мы думали только о новой борьбе, об использовании в этой борьбе опыта и знаний, приобретенных на Талке, и забастовка для нас не была оконченной,»—писал А. Ноздрин[1].

«Иваново-Вознесенская стачка,—указывал В. И. Ленин,—показала неожиданно высокую политическую зрелость рабочих. Брожение во всем центральном промышленном районе шло уже непрерывно усиливаясь и расширяясь после этой стачки»[2].

В октябре 1905 года текстильщики снова поднялись на новый этап борьбы с царским самодержавием. Результатом борьбы рабочего класса России был царский манифест от 17 октября 1905 года. Но это была временная вынужденная уступка царизма трудовым массам страны. Враг в борьбе с революционерами и рабочим классом использовал черносотенцев и различные группировки монархистов.

Во время внезапно начавшегося черносотенного погрома 22 октября 1905 года иваново-вознесенские большевики и рабочие понесли значительные потери. Были зверски убиты: руководитель партийной организации — Ф. А. Афанасьев («Отец»), И. Д. Косяков, А. И. Кирякин и член Московского комитета РСДРП(б) О. М. Генкина; жестоко избиты М. В. Фрунзе, А. С. Бубнов, В. Е. Морозов, Е. М. Крестов и десятки других революционеров и рабочих.

Полиция во время погрома или сохраняла нейтралитет, или сама принимала участие на стороне черносотенцев, а казаки охраняли черносотенных изуверов от гнева рабочих. В это же время черная сотня громила и грабила квартиры А. Е. Ноздрина, И. Д. Добровольского, К. И. Кирякиной, В. И. Лепилова, А. С. Бубнова, Е. М. Крестова и других революционеров.

24 октября 1905 года квартира секретаря первого Совета была окружена черносотенными бандитами и в ее помещение ворвались пьяные изуверы, вооруженные кольями, металлическими прутьями и ломами. «После объявления в 1905 году в октябре месяце пресловутых свобод, я вместе с другими товарищами—депутатами, был избит до потери сознания, выбито 22 зуба, нанесено—29 контузий—рваных ран и отправлен под прикрытием полиции на излечение в больницу...»[1]—писал об этих событиях И. Д. Добровольский в своей автобиографии.

---

[1] В. И. Ленин. Полное собрание сочинений, т. 10, стр. 310

[1] 1905-й год в Иваново-Вознесенском районе. Иваново-Вознесенск, 1925, стр. 142.

[2] В. И. Ленин. Полное собрание сочинений, т. 11, стр. 314,

[3] Партийный архив Владимирского обкома КПСС, ф. 101, оп. 2, лл. 6, 7.

Памятный знак на берегу реки Талки на месте гибели руководителя иваново-вознесенских большевиков Ф. А. Афанасьева («Отца»).

Вслед за черносотенной расправой, Добровольский был занесен в черные списки и начиная с ноября 1905 года находился 12 лет в постоянных гонениях. Капиталисты неохотно нанимали на работу революционно настроенных рабочих, и секретарь первого Совета неоднократно испытывал горькую участь безработного, а у него была семья и трое малолетних детей. Добровольский, гонимый царскими властями, голодом и нищетой, объехал одиннадцать городов и поселков. Были в это время его настойчивые попытки устроиться на любую работу. На некоторых фабриках Иван Дмитриевич работал не больше недели, а то и несколько часов, отовсюду его выгоняли как политически неблагонадежного рабочего. Также жестоко преследовали и А. Е. Ноздрина, который в 1907 году был арестован и сослан в Олонецкую губернию.

В октябре 1915 года, Добровольский в поисках работы навсегда покидает Иваново-Вознесенск и уезжает в фабричное село Бонячки. Неприветливо встретило старинное село нового искателя работы. С большим трудом после многодневных поисков и ходьбы по грязным немощеным улицам села Иван Дмитриевич был принят на работу в качестве конструктора-чертежника на чугунолитейный завод Пелевина (ныне Вичугский машиностроительный завод), где работает до середины 1918 года.

Куда бы не забрасывала судьба и безработица первого секретаря Совета, он никогда не изменял своим принципам рабочего-революционера и везде боролся с капиталистическим гнетом и самодержавием. Так было и на заводе Пелевина, где он был активным пропагандистом идей большевистской партии и рабочего класса.

Здесь Добровольский встретил Февральскую и Великую Октябрьскую социалистическую революцию и 23 июля 1918 года рабочие этого района оказали ему доверие быть делегатом уезда на 1-й Всероссийский съезд профсоюзов с правом решающего голоса.[1]

Началась гражданская война, навязанная Стране Советов белогвардейцами и интервентами.

В самое тяжелое время для молодой Советской республики мы видим Ивана Дмитриевича на Восточном фронте, который добровольно вступил в состав команды бронепоезда, курси-

[1] Партийный архив Владимирского обкома КПСС, ф. 101, оп. 2, л. 5.

ровавшего в районе Саратова и восточнее его и сражавшегося с белочехами и колчаковцами. Реввоенсовет Республики, оценив заслуги Добровольского, его мужество, храбрость и находчивость наградил его именным оружием: шашкой и карабином.

Пять лет Добровольский ведет в Саратовской губернии напряженную жизнь: здесь он вступает в ряды большевистской партии, воюет с белогвардейцами и кулацкими бандами, создает органы Советской власти, а затем работает политкомиссаром Ершовской группы совхозов «Главметалл» в Дергачевском уезде.

Закончилась гражданская война, отгремели бои на полях страны. Разгромив интервентов и белогвардейцев, Советская республика вернулась к мирному труду, и потянуло снова Ивана Дмитриевича в родные края, на Владимирщину, поближе к родным местам. «6 июля 1923 года с согласия Учраспреда ЦК РКП(б) я получаю назначение на работу в завод Кольчугино,»[1]—сообщает И. Д. Добровольский в своей автобиографии.

В августе 1923 года Добровольский с семьей снова и навсегда возвращается во Владимирскую губернию, на этот раз в поселок Кольчугино, и поступает на работу на 1-й Государственный завод по обработке цветных металлов (ныне завод им. Серго Орджоникидзе), где работает до начала Великой Отечественной войны.

21 февраля 1924 года Иван Дмитриевич был назначен приказом директора завода, заведующим Постоянной промышленно-показательной выставки в Кольчугине. В период восстановления промышленности нужно было полностью воссоздать производство, увеличить производительность труда, сократить количество брака, выявить передовиков труда и пропагандировать их передовые методы. Эту роль должна была выполнить создаваемая выставка.

Через несколько месяцев напряженного труда Добровольский с помощью своих помощников из различных цехов завода и художника-оформителя А. П. Верещагина сумел подготовить первую заводскую выставку.

[1] Партийный архив Владимирского обкома КПСС, ф. 101, оп. 2, л. 6.

1 мая 1924 года выставка, расположенная недалеко от проходной завода, при большом стечении рабочих, служащих и окрестного населения, была торжественно открыта. В первый день ее работы на выставке побывало более 500 человек. Она долго выполняла роль пропагандиста передовых методов труда. В ее помещении общей площадью около 100 м² читались лекции, демонстрировались технические кинокартины и диапозитивы.

Вскоре после завершения работы выставки, Иван Дмитриевич, назначается заместителем управляющего заводского зерносовхоза «Дубки», находящегося в 18 километрах от Кольчугино. Снова ответственная работа, неимоверное бездорожье, отсутствие транспорта, непогодные условия, но ничто не остановило Добровольского и его товарищей по совхозу, которые принимали все меры по обеспечению продовольствием рабочих завода и население поселка. Иван Дмитриевич выполнил порученное ему задание и вскоре получил новое назначение —руководить на заводе отделом по технике безопасности. Он всегда был активистом-общественником, неоднократно избирался депутатом городского Совета и был лучшим рационализатором завода. В 1932 году рационализаторские предложения И. Добровольского дали заводу годовой экономический эффект в сумме 8818 рублей (в ценах того времени).

Прошло много лет, нет в живых секретаря первого Совета, но в городе есть улица Добровольского. Дом, где он жил 22 года, взят на учет, как памятник истории революции. В заводском музее создана экспозиция, посвященная памяти этого замечательного большевика-революционера, который вместе с М. В. Фрунзе, Ф. А. Афанасьевым, А. С. Бубновым и А. Е. Ноздриным находился у колыбели Советов в 1905 году.

В наше время потомки И. Д. Добровольского продолжают его славные дела трудом в промышленности. Это его дочь— Л. И. Добровольская, внуки: В. И. Иванов, Ю. И. Иванов, А. И. Иванов и В. А. Добровольский.

Связь поколений прослеживается в стихах внука И. Д. Добровольского—Юрия Ивановича Иванова посвященных событиям 1905 года.

1905 год

Я листаю медленно альбом.
Предо мною старенькое фото.
Большевик седой на нем.
Стопка книг. Он пишет что-то.
Дед мой. Первый секретарь
Первого Российского Совета...
Грозный тот от самодержца МАЙ
За январь потребовал ответа.
Пятый год. Брат старший Октября.
Год высоких подвигов народных.
За Свободу! Жизни не щадя,
Встал на баррикады класс голодных.
Шли дружины в бой, чеканя шаг.
Полыхали барские именья.
В страхе злобном сник заклятый враг—
От людского гнева нет спасенья.
Насмерть перепуган царский строй
Залпами героев Красной Пресни.
Эхо прогремело над страной
Будущей победной песни!
Пусть проигран был неравный бой.
Русь сдавили стены каземата.
Но ковался, закален борьбой,
Меч разящий пролетариата.
Не сломили тюрьмы, эшафот,
Голод, холод, тяжкие лишенья.
Шел к великой цели мой народ.
Ленин вел к Победе поколенья!

70-летию Иваново-Вознесенского Совета рабочих депутатов посвящается

Пятый год в сединах убелен,
Озарен кровавыми огнями.
Первым пошатнувший трон,
Он в строю с теперешними днями.
Вечной славы вам, большевики,
Ленинская гвардия стальная!
Память—день, не траура венки—
Октября знамена, Первомая!
Я листаю выцветший альбом.
В дорогое всматриваюсь фото.
Старый большевик на нем.
Стопка книг. Он пишет что-то.

Ю. ИВАНОВ,
оператор химцеха. [1])

[1] Газета «Медногорский рабочий» от 17/V-75 года за № 59 (5405).

Открытие 1 мая 1924 года заводской Постоянной показательно-промышленной выставки в Кольчугине. Слева направо: архитектор-художник А. П. Верещагин, директор завода И. С. Красненков, заведующий выставкой И. Д. Добровольский и главный механик А. А. Киселев.

И. Д. Добровольский в группе инженерно-технических работников завода в помещении технической заводской библиотеки. Добровольский сидит в первом ряду; слева направо пятый от левого края сидящих.

И. Д. Добровольский с коллективом инженеров и техников 1-го Государственного завода по обработке цветных металлов в 1930 году.
И. Добровольский находится в первом ряду, крайний слева.

Выступление на митинге учащейся Кольчугинского ГПТУ № 11 Полины Сабли в момент открытия мемориальной доски в память И. Д. Добровольского.

И. Д. Добровольский активный изобретатель и рационализатор Кольчугинского завода по обработке цветных металлов имени С. Орджоникидзе.

Городской митинг трудящихся 7 мая 1976 года на улице Ленина у дома № 22 города Кольчугина в день открытия мемориальной доски в память активного участника первой русской революции, рабочего-революционера Ивана Дмитриевича Добровольского.

Памятная фотография участников торжественного митинга после открытия мемориальной доски на дом № 22 в память И. Д. Добровольского: слева направо: В. Ф. Данилова, Давыдов, А. Г. Осинцева, Н. Я. Федотова, Л. И. Добровольская, (дочь И. Д. Добровольского), С. А. Верещагин, Ю. П. Емельянов, Н. Е. Парфенов; внуки И. Д. Добровольского: В. А. Добровольский, А. И. Иванов, Л. А, Яговитина и В. Н. Яговитин.

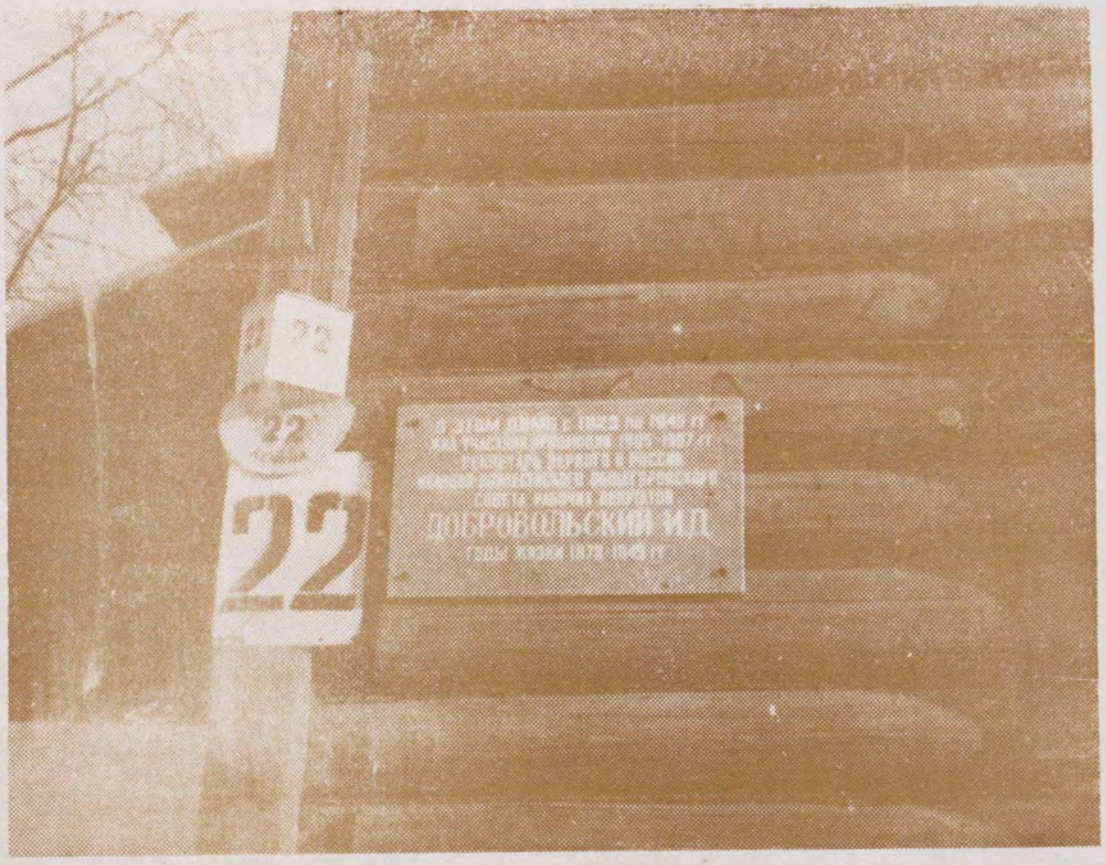

На доме № 22 по улице Ленина города Кольчугина, Владимирской области, где жил И. Д. Добровольский, укреплена мемориальная доска в память известного рабочего-революционера, секретаря первого Совета в России—Ивана Дмитриевича Добровольского. (Фотография М. Маликова).

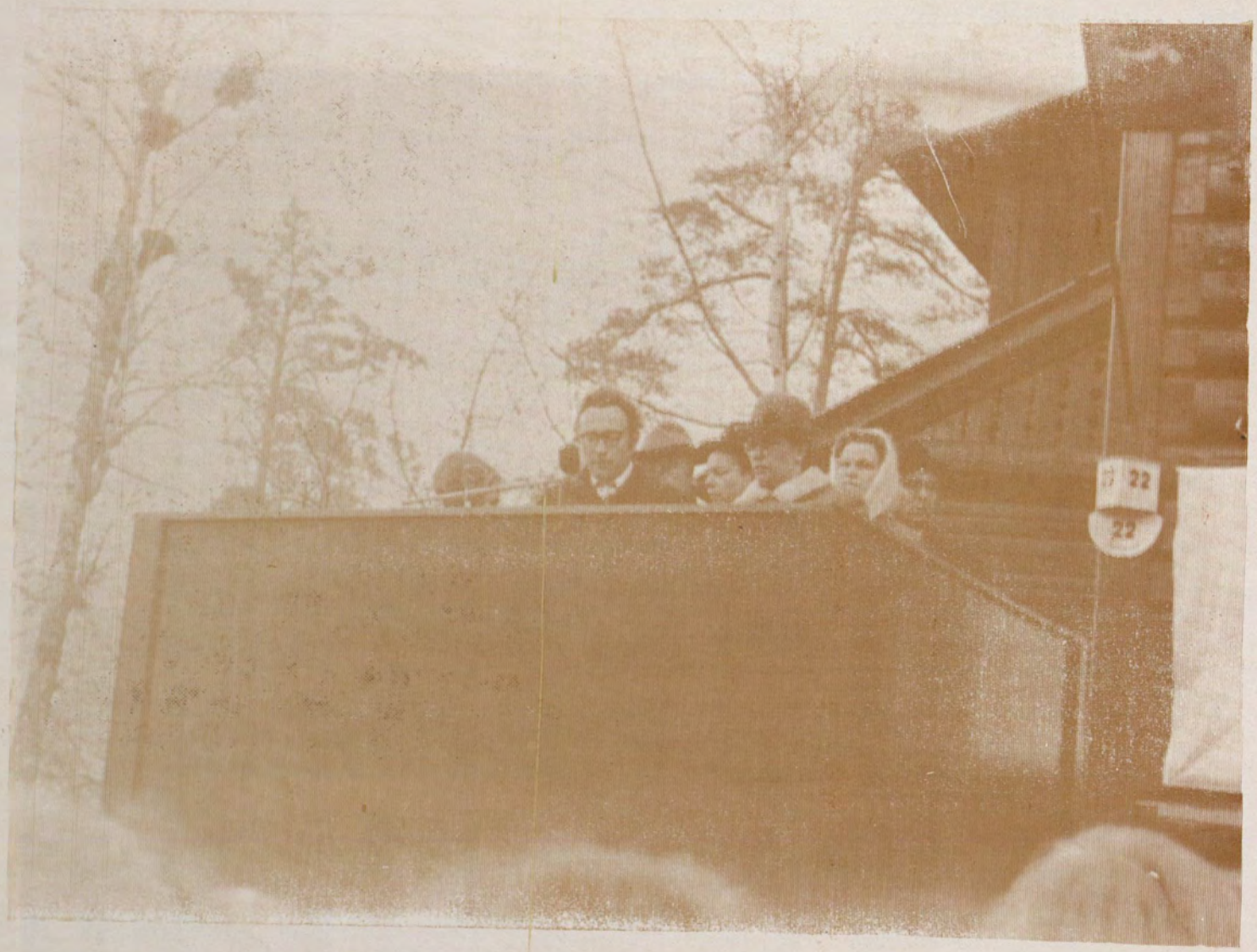

7 мая 1976 года. Перед трудящимися города выступает с речью старший внук И. Д. Добровольского — Валерий Иванович Иванов в момент открытия мемориальной доски на доме № 22 по улице Ленина в городе Кольчугине в память И. Д. Добровольского.

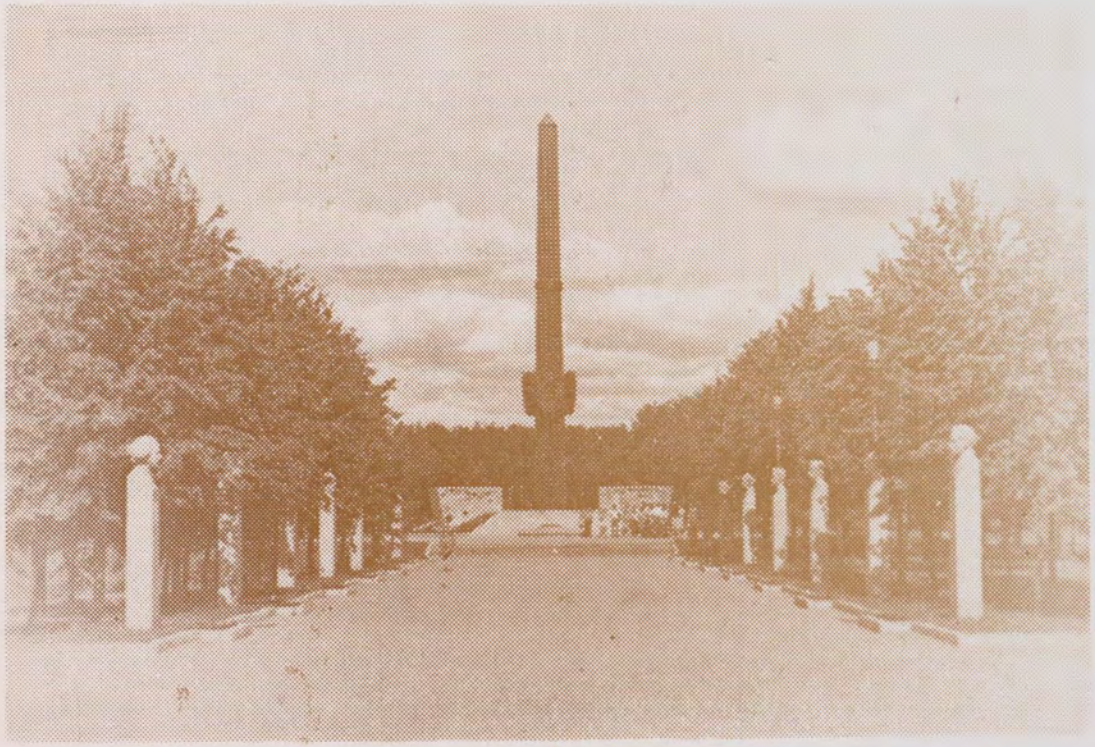

Мемориальный комплекс на реке Талке, посвященный революционным событиям первой русской революции и созданию первого Совета в России.

Кольчугинский ГК КПСС
Кольчугинский завод по обработке цветных металлов
имени Серго Орджоникидзе
Кольчугино. 1983 год.

Автор текста Юрий Петрович Емельянов (фотографии из архива автора).

Редактор И. А. Шиманаев.

Художественный редактор Н. А. Мочалов.

Технический редактор Л. П. Строгова.

Корректор В. И. Пестова.

Подписано к печати 9.8.82 г., Ж. 00369. Печ. л. 1,85. Усл. п. л. 1,95.

Кольчугинская типография. Тираж 1000 экз. Цена 46 коп. Заказ 431—958
На лицевой обложке: Здание заводоуправления Кольчугинского завода по обработке цветных металлов им. С. Орджоникидзе, в котором с 1931 года до начала Великой Отечественной войны работал большевик-революционер, секретарь первого Совета в России — И. Д. Добровольский.